



**CONSÓRCIO DE GESTÃO INTEGRADA DE RESÍDUOS  
SÓLIDOS  
DA REGIÃO METROPOLITANA DE SOBRAL  
(CGIRS-RMS)**

**RELATÓRIO DE GESTÃO 2022**

**Sobral – CE  
2022**

## Sumário

1.	APRESENTAÇÃO .....	6
2.	O CGIRS-RMS .....	7
2.1	Contextualização .....	7
3.	ESTRUTURA ORGANIZACIONAL .....	8
3.1	Organograma.....	9
4.	GESTÃO DE PESSOAS.....	10
5.	PRINCIPAIS CLIENTES E USUÁRIOS .....	10
6.	PRINCIPAIS INSTALAÇÕES E LOCALIDADES.....	11
7.	ESTRATÉGIAS DE AÇÃO .....	12
7.1	Contexto .....	12
7.2	Objetivos e metas de 2022 .....	12
8.	RESULTADO DE ATUAÇÃO .....	18
8.1	Síntese da Execução Orçamentária e Financeira.....	18
8.1.1	Orçamento autorizado, por fonte .....	18
8.1.2	Despesas empenhadas, por natureza de despesa.....	19
8.2	Licitações .....	20
8.3	Demonstrativo das despesas.....	21
8.4	Despesas de custeio .....	21
8.5	Demonstrativo do patrimônio.....	21
8.5.1	Bens imóveis .....	22
8.5.2	Bens móveis (equipamentos e material permanente).....	22
8.6	Frota .....	23
9.	PLANEJAMENTO DE ATIVIDADES PARA O ANO DE 2023.....	24
9.1	Setor Administrativo .....	24
9.2	Setor Operacional.....	24
9.3	Setor de Meio Ambiente e Projetos .....	25
10.	CONSIDERAÇÕES FINAIS .....	27

## Lista de Figuras

Figura 1- Organograma do CGIRS-RMS, de acordo com o artigo 3º Resolução nº 004 de 01 de novembro de 2022.....	9
Figura 2- Evento Semana do M.A .....	13
Figura 3- Evento Semana do M.A .....	13
Figura 4- Evento Novembro Rosa .....	13
Figura 5- Evento Novembro Rosa .....	13
Figura 6- Curso de Brigadista .....	13
Figura 7- Curso de Brigadista .....	13
Figura 8- Evento Setembro Amarelo .....	13
Figura 9- Evento Setembro Amarelo .....	13
Figura 10- Visita Técnica de Alunos a CTR.....	14
Figura 11- Visita Técnica de Alunos a CTR.....	14
Figura 12- Evento dia dos Pais .....	14
Figura 13- Evento dia dos Pais .....	14
Figura 14- Vacinação dos cachorros pela zoonose .....	14
Figura 15- Vacinação dos cachorros pela zoonose .....	14
Figura 16- Treinamento NR-35.....	15
Figura 17- Treinamento NR-35.....	15
Figura 18- Evento São João .....	15
Figura 19- Evento São João .....	15
Figura 20- Operação Unidade RCC .....	15
Figura 21- Operação Unidade ETE.....	15
Figura 22- Limpeza periódica das vias .....	16
Figura 23- Conserto de cercas ETR's.....	16
Figura 24- Utilização de Material Escavado.....	16
Figura 25- Irrigação vias para diminuir a poeira.....	16
Figura 26- Reparos nas vias de acesso ao Aterro.....	16
Figura 27- Limpeza periódica nas ETR's.....	16
Figura 28- Ornamentação ETR's.....	17
Figura 29- Ornamentação ETR's.....	17
Figura 30- Plantio de Mudas nas ETR's.....	17
Figura 31- Plantio de Mudas nas ETR's.....	17
Figura 32- Treinamento sobre EPI'S e Resíduos para os colaboradores das ETR's .....	17
Figura 33- Irrigação de Jardins .....	17
Figura 34- Pintura de Meio Fio ETR's.....	18

## Lista de Tabelas

<b>Tabela 1-</b> Quantidade de pessoas, por tipo de natureza do cargo. ....	10
<b>Tabela 2-</b> Principais Clientes e Usuários que destinam resíduos para a CTR .....	10
<b>Tabela 3-</b> Principais instalações e localidades. ....	11
<b>Tabela 4-</b> Orçamento, por fonte de recurso.....	19
<b>Tabela 5-</b> Despesas empenhadas, por natureza de despesa.....	19
<b>Tabela 6-</b> Quantidades e valores de licitações, por modalidade. ....	20
<b>Tabela 7-</b> Demonstrativo de despesas, por categoria.....	21
<b>Tabela 8-</b> Despesas de custeio, por categoria.....	21
<b>Tabela 9-</b> Quantidade de bens imóveis, por situação.....	22
<b>Tabela 10-</b> Bens móveis (equipamentos e material permanente) adquiridos pelo CGIRS-RMS no ano.....	22
<b>Tabela 11-</b> Quantitativo de frota veicular .....	24



## Lista de Quadros

<b>Quadro 1-</b> Planejamento de Atividades 2023 - Setor Operacional.....	25
<b>Quadro 2-</b> Quadro 1- Planejamento de Atividades 2023 - Setor de Meio Ambiente e Projetos .....	26

## 1. APRESENTAÇÃO

O presente Relatório de Gestão apresenta informações sobre o desempenho do Consórcio de Gestão Integrada de Resíduos Sólidos da Região Metropolitana de Sobral tanto nas atividades realizadas e na execução orçamentária, quanto no seu planejamento estratégico, durante o ano de 2022.

O propósito principal deste Relatório de Gestão é a apresentação dos resultados alcançados com base na definição de diretrizes e normas relativas ao seu modelo institucional.

É importante destacar que este documento tem como objetivo tornar transparente as ações realizadas no Consórcio e a estrutura do relatório expressa informações que apoiarão a gestão, bem como servirão como uma orientação para eventuais redirecionamentos que futuramente se tornem necessários.

Este relatório está estruturado da seguinte forma:

- **Capítulo 2. O Cgirs-Rms**, faz uma contextualização da criação do Consórcio de Gestão Integrada de Resíduos da Região Metropolitana de Sobral;
- **Capítulo 3. Estrutura Organizacional**, apresenta a estrutura administrativa do Consórcio de Gestão Integrada de Resíduos da Região Metropolitana de Sobral e explana o organograma;
- **Capítulo 4. Gestão de Pessoas**, elenca os quantitativos dos quadros de pessoal existentes no Consórcio de Gestão Integrada de Resíduos da Região Metropolitana de Sobral;
- **Capítulo 5. Principais Clientes e Usuários**, apresenta os entes consorciados e as empresas transportadoras de resíduos que são cadastradas junto ao Consórcio de Gestão Integrada de Resíduos da Região Metropolitana de Sobral;
- **Capítulo 6. Principais Instalações e Localidades**, elenca o endereço de cada setor bem como das Estações de Tratamentos de Resíduos;
- **Capítulo 7. Estratégias de Ação**, contempla os aspectos estratégicos adotados pelo Consórcio de Gestão Integrada de Resíduos da Região Metropolitana de Sobral, bem como o planejamento e as ações realizadas com o intuito de sanar e solucionar eventuais dificuldades, demonstrando os resultados de sua atuação;
- **Capítulo 8. Resultados da Atuação**, apresenta a síntese da execução orçamentária e financeira, incluindo os demonstrativos do fluxo financeiro e os dados quantitativos, possibilitando assim encontrar um parâmetro de valores para os exercícios futuros. Apresenta ainda um resumo sobre as licitações, sobre o controle do patrimônio e sobre a frota sob responsabilidade do órgão;
- **Capítulo 9. Planejamento de Atividades para o ano de 2023**, elenca as melhorias, as atividades e os serviços a serem realizados no decorrer do exercício de 2023.
- **Capítulo 10. Considerações do CGIRS-RMS**, com a conclusão das atividades implementadas, as quais contribuíram para o crescimento e desenvolvimento do serviço prestado aos entes consorciados.

## 2. O CGIRS-RMS

### 2.1 Contextualização

Entre os anos de 2008 e 2009, foi instituído o Consórcio para Destinação Final de Resíduos Sólidos (COMDERES) visando a construção de um aterro sanitário para atender os 15 municípios membros: Alcântaras, Cariré, Coreaú, Forquilha, Frecheirinha, Graça, Groaíras, Massapê, Meruoca, Moraújo, Mucambo, Pacujá, Santana Do Acaraú, Senador Sá e Sobral.

No entanto, no ano de 2010, o Governo Federal instituiu, por meio da Lei 12.305, a Política Nacional de Resíduos Sólidos (PNRS), trazendo uma série de inovações na gestão e gerenciamento de resíduos sólidos. Com a PNRS a gestão e gerenciamento de resíduos sólidos definiu uma ordem de prioridade: não geração, redução, reutilização, reciclagem, tratamento dos resíduos sólidos e disposição final ambientalmente adequada aos rejeitos”, trazendo uma visão mais ampla ao COMDERES.

Durante o processo de fortalecimento do COMDERES, em 27 de dezembro de 2016, foi aprovada no Estado do Ceará a Lei Complementar nº 168, criando a Região Metropolitana de Sobral (RMS) composta por 18 municípios da Zona Norte do Estado. Com isso, o COMDERES, em 2017, foi reformulado para mesma base territorial, incluindo os municípios de Pires Ferreira, Reriutaba e Varjota. Outra reformulação necessária foi a mudança do nome e do objetivo do Consórcio, que recebeu a nomenclatura de Consórcio de Gestão Integrada de Resíduos Sólidos da Região Metropolitana de Sobral (CGIRS-RMS) e com o principal objetivo de fortalecer a gestão integrada de resíduos sólidos em sua área de abrangência.

Desta forma, em 2020, com o apoio do Governo do Estado do Ceará, através da Secretaria das Cidades, o CGIRS-RMS foi consolidado e dotado de infraestrutura capaz de dar início a operação de um dos mais modernos sistemas de gestão integrada de resíduos sólidos da América Latina.

### 3. ESTRUTURA ORGANIZACIONAL

Em conformidade com o artigo 3º da Resolução nº 004 de 01 de novembro de 2022, a estrutura administrativa do Consórcio de Gestão Integrada de Resíduos Sólidos da Região Metropolitana de Sobral é a seguinte:

#### I. Secretária Executiva

1. Secretário executivo
2. Assistente Técnico

#### II. Assessoria de Comunicação

2. Assistente de Comunicação

#### III. Coordenadoria Técnico Operacional

- 1.1 Gerência de Engenharia
- 1.2 Gerente
- 1.3 Assistente Técnico

#### IV. Coordenadoria do Meio Ambiente

- 4.1 Gerência de Meio Ambient
- 4.1.1 Gerente
- 4.1.2 Assistente Técnico
- 4.2 Gerência de Projetos
- 4.2.1 Gerente
- 4.2.2 Assistente Técnico.

#### V. Coordenadoria Administrativa Financeira

- 5.1 Gerência de Recursos Humanos
- 5.1.1 Gerente
- 5.1.2 Assistente Técnico
- 5.2 Gerência de Contratos e Convênios
- 5.2.1 Gerente
- 5.2.2 Assistente Técnico
- 5.3 Gerência Contábil
- 5.3.1 Gerente
- 5.3.2 Assistente Técnico
- 5.4 Dívida Ativa
- 5.4.1 Gerente
- 5.4.2 Assistente Técnico

#### VI. Procuradoria Jurídica

- 6.1 Procurador Jurídico

#### VII. Analista de Gestão de Resíduos Sólidos

#### VIII. Técnico de Gestão de Resíduos Sólidos



### 3.1 Organograma

**Figura 1-** Organograma do CGIRS-RMS, de acordo com o artigo 3º Resolução nº 004 de 01 de novembro de 2022.

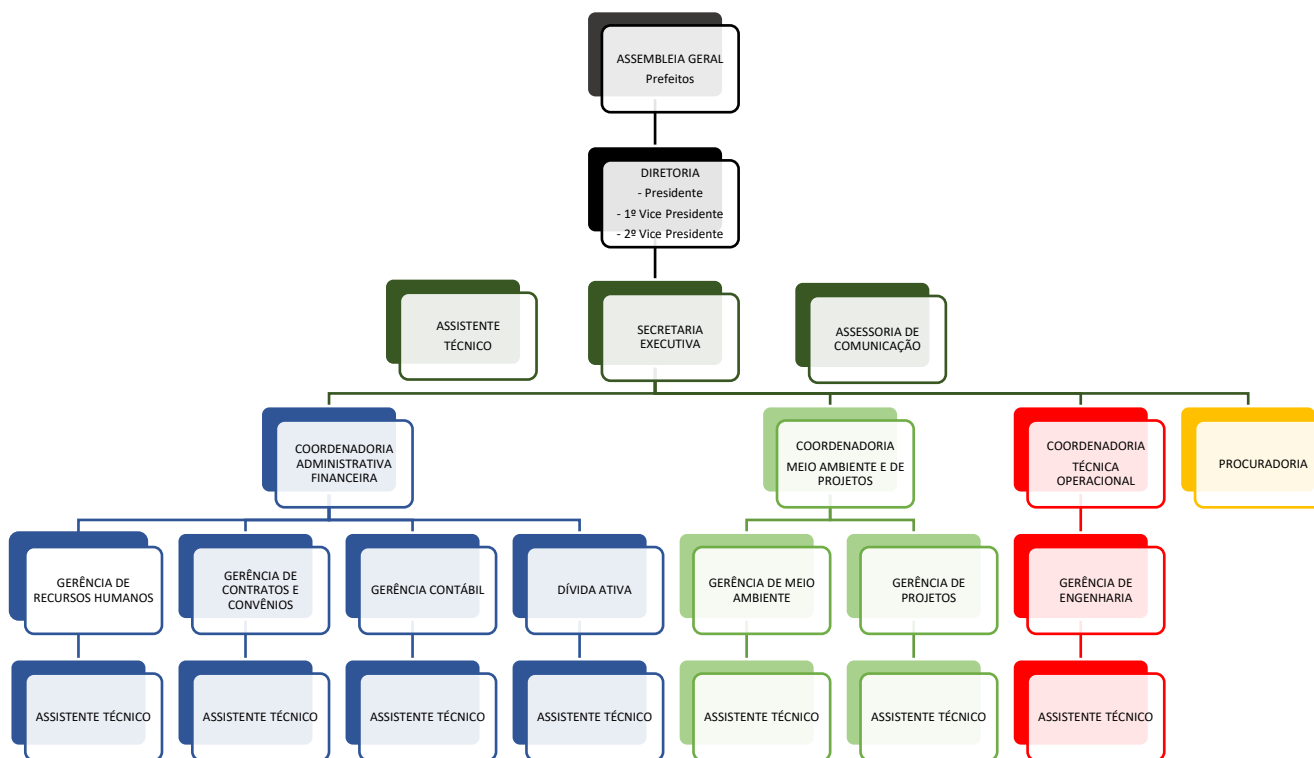

Fonte: CGIRS-RMS, 2022.

#### 4. GESTÃO DE PESSOAS

O CGIRS-RMS finalizou o ano de 2022 com o seguinte quadro de pessoal:

**Tabela 1-** Quantidade de pessoas, por tipo de natureza do cargo.

Natureza	Nº de vagas ocupadas
Efetivo Temporários por Processo Seletivo	2
Comissionado	5
Terceirizados	68
Total Geral	75

Fonte: Setor Administrativo CGIRS-RMS, 2022.

#### 5. PRINCIPAIS CLIENTES E USUÁRIOS

**Tabela 2-** Principais Clientes e Usuários que destinam resíduos para a CTR

Transportadores	Municípios
A.F DE SÁ	PREFEITURA MUNICIPAL DE ALCANTARAS
ANTÔNIO J. FROTA DE ARAÚJO (CONSTRUMIR)	PREFEITURA MUNICIPAL DE CARIRÉ
C.A DE LIMA TRANSPORTE – ME	PREFEITURA MUNICIPAL DE COREAÚ
CONSTRUTORA CARNEIRO AZEVEDO LTDA	PREFEITURA MUNICIPAL DE FRECHEIRINHA
DISK CAÇAMBA	PREFEITURA MUNICIPAL DE FORQUILHA
DM AMBIENTAL LTDA	PREFEITURA MUNICIPAL DE GRAÇA
ECOPLANET COLETA DE RESÍDUOS LTDA	PREFEITURA MUNICIPAL DE GROAÍRAS
EMIS	PREFEITURA MUNICIPAL DE MASSAPÊ
F.M DA SILVA SERIDÓ – ME	PREFEITURA MUNICIPAL DE MERUOCA
J. SIQUEIRA AGUIAR-ME	PREFEITURA MUNICIPAL DE MORAÚJO
JM SANTANA PLÁSTICOS	PREFEITURA MUNICIPAL DE MUCAMBO
JOSÉ GERARDO SOUSA NETO	PREFEITURA MUNICIPAL DE PACUJÁ
MPI CONSTRUÇÕES	PREFEITURA MUNICIPAL DE PIRES FERREIRA
RR PORTELA CONSTRUÇÕES E LOCAÇÃO DE VEÍCULOS	PREFEITURA MUNICIPAL DE RERIUTABA
TUTTI ENGENHARIA	PREFEITURA MUNICIPAL DE SANTANA DO ACARAÚ
-	PREFEITURA MUNICIPAL DE SENADOR SÁ
-	PREFEITURA MUNICIPAL DE SOBRAL
-	PREFEITURA MUNICIPAL DE VARJOTA

Fonte: Setor Administrativo CGIRS-RMS, 2022.

## 6. PRINCIPAIS INSTALAÇÕES E LOCALIDADES

**Tabela 3-** Principais instalações e localidades.

Unidade	Endereço
SETOR OPERACIONAL I	Rodovia CE 183, km 06, SN, Zona Rural, Sobral-CE
SETOR OPERACIONAL II	Rodovia CE 183, km 06, SN, Zona Rural, Sobral-CE
PRÉDIO DA ADMINISTRAÇÃO	Rodovia CE 183, km 06, SN, Zona Rural, Sobral-CE
OFICINA MECÂNICA	Rodovia CE 183, km 06, SN, Zona Rural, Sobral-CE
RESÍDUOS DE SERVIÇO DE SAÚDE	Rodovia CE 183, km 06, SN, Zona Rural, Sobral-CE
RESÍDUOS DA CONSTRUÇÃO CIVIL	Rodovia CE 183, km 06, SN, Zona Rural, Sobral-CE
COMPOSTAGEM	Rodovia CE 183, km 06, SN, Zona Rural, Sobral-CE
TRINCHEIRA I	Rodovia CE 183, km 06, SN, Zona Rural, Sobral-CE
ESTAÇÃO DE TRANSBORDO DE RESÍDUOS FORQUILHA	Rua Deusete Albuquerque da Fonseca, SN, Bairro Raimundo Loiola, Forquilha-CE
ESTAÇÃO DE TRANSBORDO DE RESÍDUOS MASSAPÊ	Rodovia CE 262, SN, Contendas, Massapê-CE
ESTAÇÃO DE TRANSBORDO DE RESÍDUOS CARIRÉ	Rodovia CE 253, SN, Zona Rural, Cariré-CE
ESTAÇÃO DE TRANSBORDO DE RESÍDUOS COREAÚ	Rodovia CE 241, km 02, SN, Zona Rural, Coreaú-CE
ESTAÇÃO DE TRANSBORDO DE RESÍDUOS UBAÚNA	Rodovia BR 22, SN, Localidade de Conceição, Coreaú-CE
ESTAÇÃO DE TRANSBORDO DE RESÍDUOS PACUJÁ	Rodovia CE 445, km 20, SN, Zona Rural, Pacujá-CE

Fonte: Setor Administrativo CGIRS-RMS, 2022.

## 7. ESTRATÉGIAS DE AÇÃO

### 7.1 Contexto

O CGIRS-RMS tem como objetivo promover o bem-estar da população residente nos municípios da Região Metropolitana de Sobral (RMS), por meio da gestão integrada dos resíduos sólidos, de forma a impulsionar a preservação dos recursos naturais, propiciar ambientes saudáveis e desenvolver a beleza paisagística no campo e nas cidades, executando, de forma planejada e intersetorizada, os serviços de transbordo, transporte, destinação e tratamento dos resíduos sólidos urbanos e a disposição final dos rejeitos em aterro sanitário.

O Consórcio conta com 06 (seis) Estações de Transbordo (ou transferência) de Resíduos – ETRs (Cariré, Coreaú (Sede), Coreaú (Ubaúna), Forquilha, Massapê e Pacujá) e a Central de Tratamento de Resíduos, que é o principal equipamento do CGIRS-RMS, já que abriga diversas tecnologias para tratamento e processamento desse material, tais como resíduos de saúde, da construção civil e orgânicos, além do Aterro Sanitário do consórcio para a proteção e a preservação do meio ambiente dos município consorciados, através da destinação correta dos resíduos, preservando os recursos naturais e do cumprimento das leis ambientais e urbanas vigentes.

Em 2022, o CGIRS-RMS trabalhou para um desenvolvimento constante e sustentável, buscando garantir aos municípios consorciados, aos cidadãos e ao meio ambiente um tratamento e destinação correta dos resíduos sólidos urbanos.

### 7.2 Objetivos e metas de 2022

Para o ano de 2022, o CGIRS-RMS definiu objetivos e iniciativas que pudessem contribuir para melhorias na gestão, realizando as atividades de sua competência através do setor operacional e setor administrativo. Os resultados foram sistematizados e serão mostrados nas figuras abaixo.

**Figura 2-** Evento Semana do M.A



FONTE: CGIRS-RMS, 2022.

**Figura 3-** Evento Semana do M.A



FONTE: CGIRS-RMS, 2022.

**Figura 4-** Evento Novembro Rosa



FONTE: CGIRS-RMS, 2022.

**Figura 5-** Evento Novembro Rosa



FONTE: CGIRS-RMS, 2022.

**Figura 6-** Curso de Brigadista



FONTE: CGIRS-RMS, 2022.

**Figura 7-** Curso de Brigadista



FONTE: CGIRS-RMS, 2022.

**Figura 8-** Evento Setembro Amarelo

**Figura 9-** Evento Setembro Amarelo



FONTE: CGIRS-RMS, 2022.

**Figura 10-** Visita Técnica de Alunos a CTR



FONTE: CGIRS-RMS, 2022.

**Figura 11-** Visita Técnica de Alunos a CTR



FONTE: CGIRS-RMS, 2022.

**Figura 12-** Evento dia dos Pais



FONTE: CGIRS-RMS, 2022.

**Figura 13-** Evento dia dos Pais



FONTE: CGIRS-RMS, 2022.

**Figura 14-** Vacinação dos cachorros pela zoonose



FONTE: CGIRS-RMS, 2022.

**Figura 15-** Vacinação dos cachorros pela zoonose



FONTE: CGIRS-RMS, 2022.

**Figura 16-** Treinamento NR-35



FONTE: CGIRS-RMS, 2022.

**Figura 17-** Treinamento NR-35



FONTE: CGIRS-RMS, 2022.

**Figura 18-** Evento São João

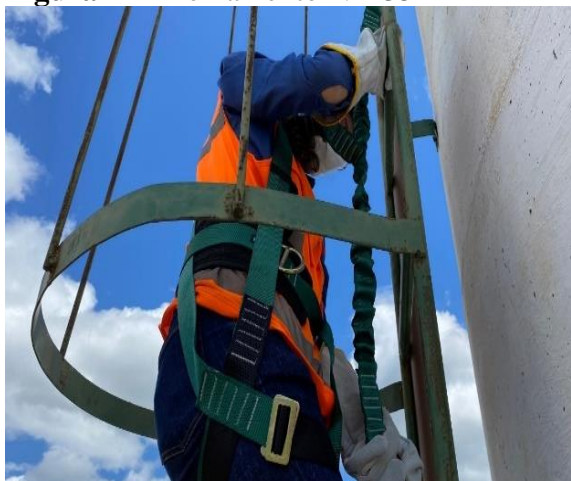

FONTE: CGIRS-RMS, 2022.

**Figura 19-** Evento São João



FONTE: CGIRS-RMS, 2022.

**Figura 20-** Operação Unidade RCC



FONTE: CGIRS-RMS, 2022.

**Figura 21-** Operação Unidade ETE



FONTE: CGIRS-RMS, 2022.

**Figura 22-** Limpeza periódica das vias



FONTE: CGIRS-RMS, 2022.

**Figura 23-** Conserto de cercas ETR's



FONTE: CGIRS-RMS, 2022.

**Figura 24-** Utilização de Material Escavado



FONTE: CGIRS-RMS, 2022.

**Figura 25-** Irrigação vias para diminuir a poeira



FONTE: CGIRS-RMS, 2022.

**Figura 26-** Reparos nas vias de acesso ao



FONTE: CGIRS-RMS, 2022.

**Figura 27-** Limpeza periódica nas ETR's



Aterro



FONTE: CGIRS-RMS, 2022.

**Figura 28-** Ornamentação ETR's



FONTE: CGIRS-RMS, 2022.

**Figura 29-** Ornamentação ETR's



FONTE: CGIRS-RMS, 2022.

**Figura 30-** Plantio de Mudanças nas ETR's



FONTE: CGIRS-RMS, 2022.

**Figura 31-** Plantio de Mudanças nas ETR's



FONTE: CGIRS-RMS, 2022.

**Figura 32-** Treinamento sobre EPI'S e



FONTE: CGIRS-RMS, 2022.

**Figura 33-** Irrigação de Jardins

Resíduos para os colaboradores das ETR's



FONTE: CGIRS-RMS, 2022.

**Figura 34-** Pintura de Meio Fio ETR's



FONTE: CGIRS-RMS, 2022.



FONTE: CGIRS-RMS, 2022.

## 8. RESULTADO DE ATUAÇÃO

### 8.1 Síntese da Execução Orçamentária e Financeira

#### 8.1.1 Orçamento autorizado, por fonte

Para o ano de 2022, o CGIRS-RMS teve o seu orçamento aprovado na Assembleia Ordinária, realizada no dia 28 de dezembro de 2021. A tabela abaixo mostra os valores iniciais e as alterações ocorridas durante o exercício, classificada por fonte de recurso.

**Legenda da tabela:**

- (A) -> Orçamento inicial, em R\$;  
(B) -> Créditos adicionais/suplementares autorizados, em R\$;  
(C) -> Anulações, em R\$;  
(D) = (A + B - C) -> Orçamento final, em R\$;  
(E) -> Empenhos, em R\$;

**Tabela 4-** Orçamento, por fonte de recurso.

Fonte	(A) (R\$)	(B) (R\$)	(B) (R\$)	(D) (R\$)	(E) (R\$)
Contratos de Rateio (Recurso ICMS dos Municípios)	3.952.458,20	5.077.674,70	5.077.674,70	2.673.246,89	10.520.210,89
Contratos de Programa (Boletos de Pesagens)	9.240.999,58				
	<b>13.193.457,78</b>	<b>5.077.674,70</b>	<b>5.077.674,70</b>	<b>2.673.246,89</b>	<b>10.520.210,89</b>

Fonte: Balancete Analítico da Despesa- Aspec Informática, 2022.

**8.1.2 Despesas empenhadas, por natureza de despesa**

A seguir são informados os valores totais de empenhos realizados no exercício de 2022, por Natureza de Despesa, comparados com o orçamento.

**Legenda da tabela:**

- (A) -> Orçamento inicial, em R\$;  
(B) -> Créditos adicionais/suplementares autorizados, em R\$; (C) -> Anulações, em R\$;  
(D) = (A + B - C) -> Orçamento final, em R\$;  
(E) -> Empenhos, em R\$;

**Tabela 5-** Despesas empenhadas, por natureza de despesa.

Natureza	(A) (R\$)	(B) (R\$)	(C) (R\$)	(D) (R\$)	(E) (R\$)
31900400 – Contratação por Tempo Determinado	600.000,00	15.786,79	400.000,00	11.419,66	204.367,13
31901100 – Vencimentos e Vantagens Fixas – Pessoal Civil	400.000,00	35.289,94	0,00	26.536,80	408.753,14
31901300 – Obrigações Patronais	288.860,86	131.139,14	0,00	154.812,59	265.187,41

31909400 – Indenizações e Restituições Trabalhistas	100.000,00	0,00	0,00	94.085,67	5.914,33
33901400 – Diárias – Civil	12.000,00	0,00	0,00	10.050,00	1.950,00
33903000 – Material de Consumo	2.820.009,92	48.906,43	1.213.872,63	1.358.794,25	296.249,47
33903400 - Outras Despesas de Pessoal decorrentes de Contratos de Terceirização	3.740.533,71	0,00	3.343.147,67	266.851,50	130.534,54
33903500 – Serviço de Consultoria	5.000,00	0,00	0,00	5.000,00	0,00
33903600 – Outros Serviços de Terceiros – Pessoa Física - Autônomo	52.000,00	29.710,00	0,00	15.290,00	66.420,00
33903900 - Outros Serviços de Terceiros – Pessoa Jurídica	5.135.098,46	4.531.493,00	120.654,40	705.378,74	8.840.558,23
33904000 – Serviço de Tecnologia da Informação/Comunicação – Pessoa Jurídica	24.000,00	3.405,00	0,00	1.234,34	26.170,66
33909200 – Despesas de Exercícios Anteriores	5.000,00	100.000,00	0,00	19.893,34	85.106,66
44905200 – Equipamentos e Material Permanente	10.954,83	181.944,40	0,00	3.900,00	188.999,23
<b>Total Geral</b>	<b>13.193.457,78</b>	<b>5.077.674,70</b>	<b>5.077.674,70</b>	<b>2.673.246,89</b>	<b>10.520.210,89</b>

Fonte: Balancete Analítico da Despesa- Aspec Informática, 2022.

## 8.2 Licitações

Durante o exercício financeiro de 2022, o CGIRS-RMS, realizou as seguintes modalidades de licitação:

**Tabela 6-** Quantidades e valores de licitações, por modalidade.

Modalidade	Qtde	Valor total (R\$)
Cotação eletrônica	00	0,00
Carona	04	1.194.925,80
Pregão Eletrônico	07	9.788.734,31
Dispensa	17	510.315,07
<b>Total Geral</b>	<b>28</b>	<b>11.493.975,18</b>

Fonte: Sistema de Licitações Públicas do CGIRS-RMS, 2022.

### 8.3 Demonstrativo das despesas

As despesas realizadas pelo CGIRS-RMS no exercício de 2022 (empenhadas), foram:

**Tabela 7-** Demonstrativo de despesas, por categoria.

<b>Categoria</b>	<b>Valor empenhado (R\$)</b>	<b>Representatividade (%)</b>
<b>Custeio</b>	8.916.684,84	<b>87,10%</b>
<b>Investimentos</b>	197.137,05	<b>1,93%</b>
<b>Finalístico</b>	1.123.093,14	<b>10,97%</b>
<b>Total Geral</b>	<b>10.236.915,03</b>	<b>100%</b>

Fonte: Balancete Analítico da Despesa – Gestor, 2022.

### 8.4 Despesas de custeio

O detalhamento das despesas de custeio pode ser acompanhado abaixo:

**Tabela 8-** Despesas de custeio, por categoria.

<b>Categoria</b>	<b>Valor (R\$)</b>	<b>Representatividade (%)</b>
<b>Água</b>	15.507,77	
<b>Comunicação</b>	77.698,92	
<b>Eletricidade</b>	167.776,62	
<b>Folha de pagamento</b>	3.594.705,44	
<b>Locação de veículos</b>	2.985.843,05	
<b>Material de consumo</b>	317.581,08	
<b>Veículos (combustível)</b>	1.467.998,47	
<b>Veículos (manutenção)</b>	<b>289.573,49</b>	

Fonte: Relação Nominal de Despesas Pagas – Gestor, 2022.

### 8.5 Demonstrativo do patrimônio

No período de 04 de janeiro de 2022 a 31 de dezembro de 2022, a CGIRS-RMS realizou controles preventivos para verificação, validação e atualização do Sistema de seu Patrimônio, de forma a incluir os bens que ainda não estavam cadastrados e também para fazer o devido tombamento dos bens adquiridos durante o exercício de 2022. Após levantamentos, os bens inservíveis foram encaminhados para o Setor de Almoxarifado.

A situação do patrimônio, adquirido pelo CGIRS-RMS, durante o exercício de 2022, distribuídos entre bens imóveis e bens móveis (equipamentos e material permanente) estão quantificados nos próximos itens.

### 8.5.1 Bens imóveis

Em dezembro de 2022, o CGIRS-RMS tinha a seguinte situação de bens imóveis, classificados por situação possível do bem:

**Tabela 9-** Quantidade de bens imóveis, por situação

Situação	Quantidade	Valor (R\$)
<b>Próprios</b>	0	<b>0</b>
<b>Bens de terceiros alugados para o Consórcio</b>	0	<b>0</b>
<b>Total Geral</b>	<b>0</b>	<b>0</b>

Fonte: Setor Administrativo do CGIRS-RMS, 2022.

### 8.5.2 Bens móveis (equipamentos e material permanente)

Durante o ano de 2022, a situação de bens móveis adquiridos pelo CGIRS-RMS, bem como a situação do tombamento desses bens, pode ser conferida na tabela abaixo:

**Tabela 10-** Bens móveis (equipamentos e material permanente) adquiridos pelo CGIRS-RMS

no ano.

Categoria	Bens adquiridos (R\$)	Valor total dos bens (R\$)	Tombados (Qtde)	Em fase de tombamento (Qtde)
Agitador Jar test	01	R\$5.118,00	00	01
Armários	06	R\$10.551,00	00	06
Balança + Sistema	01	R\$21.480,00	01	00
Bebedouro de coluna	01	R\$780,00	01	00
Bebedouro de coluna	01	R\$755,00	01	00
Bomba submersa	01	R\$2.020,00	01	00
Cadeira cristal espaldar alto	15	R\$15.980,63	00	15
Cadeira cristal espaldar médio	39	R\$38.527,85	00	39
Compressor de ar	01	R\$6.448,00	01	00
Computador desktop	04	R\$21.960,00	00	04
Encadernadora	01	R\$674,99	01	00
Estação de trabalho	01	R\$1.318,46	00	01
Estante de aço	03	R\$1.200,00	00	03
Forno microondas	01	R\$980,00	01	00
Guilhotina	01	R\$319,99	01	00
Impressora matricial	01	R\$2.150,00	01	00
Mesa C/ 6 lugares	01	R\$1.800,00	00	01
Mesa de trabalho	15	R\$11.190,00	00	15
Mesa de trabalho med	15	R\$11.085,00	15	00
Mesa reunião	02	R\$1.496,66	00	02
No-Break	04	R\$3.560,00	04	00
No-Break	06	R\$3.900,00	06	00
Notebook	02	R\$7.380,00	02	00
Painéis divisores suspensos	07	R\$2.104,69	00	07
Roçadeira	01	R\$2.890,00	01	00
Roçadeira	01	R\$3.554,00	01	00
Ventilador de parede	01	R\$270,00	01	00
Webcam	01	R\$521,00	01	00
<b>Total Geral</b>	<b>134</b>	<b>180.015,27</b>	<b>40</b>	<b>94</b>

## 8.6 Frota

Abaixo pode ser conferida a situação, por tipo de veículo, da frota sob responsabilidade do CGIRS-RMS, tendo como referência o mês de dezembro de 2022:

**Tabela 11-** Quantitativo de frota veicular

Situação	Uso administrativo	Utilitários	Motos	Caminhões e Máquinas	Equipamentos	Total
Próprios	0	0	0	0	0	0
Cedidos de terceiros para uso CGIRS-RMS	0	0	0	4	0	*
Veículos de terceiros alugados para o CGIRS	0	2	0	14	22	2.985.843,05
<b>Total Geral</b>	<b>0</b>	<b>2</b>	<b>0</b>	<b>18</b>	<b>22</b>	<b>2.985.843,05</b>

Fonte: Setor Administrativo do CGIRS-RMS,2022.

(\*) *Obs.: Máquinas cedida pela Secretaria das Cidades , não temos os valores.*

## 9. PLANEJAMENTO DE ATIVIDADES PARA O ANO DE 2023

Para o ano de 2022 foram planejadas, dentre outras, as seguintes iniciativas:

### 9.1 Setor Administrativo

- Adotar medidas de fortalecimento da gestão estratégica, consolidação de qualidade e modernização da gestão documental, e a disseminação do Controle Interno;
- Organização e alocação adequada do arquivo físico da Coordenadoria Administrativa Financeira em um novo espaço físico;
- Revisão e atualização das rotinas administrativas;
- Adesão a ATA's de Licitação de materiais de limpeza, consumo, expediente, combustível, peças;
- Realização de cursos e treinamentos para os servidores nas suas áreas;
- Contratação de pessoal para o aumento do quadro de servidores da Administração;
- Mapeamento dos fluxos, processos e rotinas de trabalho, a fim de desburocratizar e minimizar ainda mais as etapas;
- Propor medidas que visem à simplificação dos procedimentos e melhoria do atendimento aos Consorciados;
- Melhoria dos controles internos da gestão patrimonial;
- Acompanhamento e orientação da atuação no que diz respeito a gestão financeira e contábil, com objetivo de identificar e corrigir quaisquer atecniais, acompanhando a aplicação correta dos recursos, de forma a cumprir o que preceitua a legislação pertinente, principalmente a Lei de Responsabilidade Fiscal.

### 9.2 Setor Operacional



**Quadro 1-** Planejamento de Atividades 2023 - Setor Operacional

SERVIÇOS	MESES											
	1	2	3	4	5	6	7	8	9	10	11	12
Acompanhamento topográfico e geotécnico												
Aduutora de água tratada e irrigação dos jardins												
Aquisições de insumos de operação (brita, manta etc.)												
Calibração das balanças												
Separador magnético do Britador da RCC												
Contratação de garis												
Manutenção da CTR e ETRs (projetos, orçamento e fiscalização)												
Aquisição de rede de contenção de sacolas												
Projeto de Drenagem Trincheira												
Aquisição de um Gerador de Energia para Balança da CTR												
Aquisição de Câmeras para as ETRs												
Projeto de ampliação da Unidade de Tratamento de Resíduos de Serviço de Saúde												

Fonte: Setor Operacional, 2023.

**9.3 Setor de Meio Ambiente e Projetos**

**Quadro 2- Quadro 1- Planejamento de Atividades 2023 - Setor de Meio Ambiente e Projetos**

SERVIÇOS	MESES											
	1	2	3	4	5	6	7	8	9	10	11	12
ATUALIZAÇÃO DE LICENÇAS AMBIENTAIS												
OPERAÇÃO E MANUTENÇÃO DA ETE – Empresa terceirizada												
SOLICITAÇÃO DA LICENÇA DO EMISSÁRIO												
AUTOMONITORAMENTO AMBIENTAL												
RAMAS (ETR's) e CTR												
FAZER FISQP (FICHA DE SEGURANÇA DE PRODUTOS QUÍMICOS)												
FAZER POP'S (PROCEDIMENTO OPERACIONAL PADRÃO)												
DIÁLOGOS SEMANAIS COM FUNCIONÁRIOS												
SEMANA DO MEIO AMBIENTE												
CURSOS NOS MUNICÍPIOS												
CONFEÇÃO DE CARTILHA												
CONGRESSO DE MEIO AMBIENTE E SEG. DO TRABALHO												

Fonte: Setor de Meio Ambiente e Projetos, 2023.

## 10. CONSIDERAÇÕES FINAIS

Em 2022, o consórcio investiu esforços para garantir um bom atendimento aos municípios consorciados, buscando melhoria na qualidade de suas atividades e serviços executados, aprimorando suas condições físicas e técnicas para o aperfeiçoamento dos procedimentos operacionais e gerenciais, com vistas ao alcance de um melhor desempenho de sua atividade fim, que se traduz na operação da Central de Tratamento de Resíduos, realizando o tratamento adequado dos resíduos, visando minimizar os impactos negativos no meio ambiente.

A excelência funcional e operacional constitui-se como a grande finalidade a ser alcançada pelos setores do CGIRS-RMS, por meio da coerência no uso dos recursos e da gestão direcionada a transparência e qualidade no fornecimento dos serviços, visto que a transparência amplia a visibilidade das ações governamentais pela sociedade.

**Paulo Cesar Lopes de Vasconcelos**  
Secretário Executivo  
Consórcio de Gestão Integrada de Resíduos Sólidos  
Região Metropolitana de Sobral